Vydává město Kynšperk nad Ohří, Jana A. Komenského 221/13, 357 51 Kynšperk nad Ohří, IČO: 00259454, Ročník XXIII, číslo 3. Vyšlo 1. 3. 2022. Měsíčník. **Náklad 800 ks. Zdarma.**
Registrace: Ministerstvo kultury ČR E 12609 • **Adresa redakce:** Infocentrum v Panském domě Maxima Gorkého 1, 357 51 Kynšperk nad Ohří • **E-mail:** zpravodaj@mkskynsperk.cz • **Redakční rada:** Ing. Tomáš Svoboda, p. Štěpánka Hendrychová, p. Jana Tomsová, Mgr. Štěpánka Neubergová, Ing. Petr Kučera • **Příjem inzerce:** tel. : 702 293 246 nebo e-mail zpravodaj@mkskynsperk.cz • **Uzávěrka** dubnového čísla je dne 20. 3. 2022.
Za obsah příspěvků ručí autoři. Názory redakce se nemusí vždy shodovat s názory přispěvatelů.
Redakce: Štěpánka Hendrychová , tel. : 702 293 246 • **Tisk:** AZUS Březová, s. r. o. tel.: 352 605 508

KYNŠPERSKÝ *zpravodaj*

3/22 BŘEZEN 2022 ZDARMA

- Blahopřání
- Policie
- Družina
- MŠ
- ZUŠ
- Z města
- Slovo senátora
- Akce
- Inzerce
- Výstava

Foto: Pavel Benda

19. 2. 2022 se brzy ráno ohlásil posel jara čáp Patrik.
Vloni přílet 25. 2. 2021.

VÍTÁNÍ OBČÁNKŮ

Vážení rodiče, pokud nedojde ke zhoršení epidemiologické situace, proběhne slavnostní vítání občánků pravděpodobně dne 29. dubna 2022. Rodiče, kteří již mají podanou přihlášku obdrží písemnou pozvánku na slavnostní akt. Další termín vítání občánků je předběžně naplánován na měsíc červen 2022. Přihlášku je možné si vyzvednout osobně na MěÚ Kynšperk nad Ohří, také je uložena na webových stránkách města: http://www.kynsperk.cz/radnice/formulare/.

Za správní a sociální odbor
Bc. Alena Kadavá

Blahopřání

Dne 12. 3. oslaví své životní jubileum 80 let náš milovaný tatínek, dědeček a pradědeček pan Jan Lodr.

To, po čem člověk v tomhle věku touží, je to ať zdraví ještě dlouho slouží.

Přeje celá rodina a blízcí

Blahopřání

Dne 15. 3. 2022 oslaví významné jubileum spoluzakladatel a dlouholetý člen TJ Slavoj Kynšperk nad Ohří - oddíl stolního tenisu Oldřich Volf.
Z celého srdce mu přejeme k jeho 80. narozeninám hlavně pevné zdraví a i nadále neutuchající smysl pro humor. Za vše, co pro stolní tenis v Kynšperku i v Karlovarském kraji vykonal, mu děkují a blahopřejí jeho

spoluhráči z oddílu.

Blahopřání

Olda Volf má (15.3.2022) osmdesátiny,
my máme přání a ne jediný:
hodně zdraví, mnoho štěstí,
ať ti karty v ruce šustí
a dobrá nálada tě neopustí.

To ti přejí (všichni) tvoji blízcí

Přichází jaro
KARLOVARSKÝ KRAJ – Na silnicích stále opatrně!

Březen je měsícem, který mnoho z nás po dlouhém zimním období vítá s otevřenou náručí. Od března si již slibujeme vyšší teploty, více světla ráno i večer, více slunečného počasí a pochopitelně méně sněhových srážek, nižších teplot a dalších, pro mnohé takzvaných „nepříjemností“.

Ačkoli se jaro o svá práva může oficiálně začít hlásit již 20. 3., ze zkušenosti moc dobře víme, že to světlé a teplé dny zdaleka přinést nemusí. Zrádné bývají zejména ranní mlhy a námraza, které ze zimního období ještě převládají.

Chodcům proto doporučujeme stále věnovat zvýšenou pozornost vlastní viditelnosti a vyhýbat se nepřehledným místům. Pomoci nám mohou nejen osvětlená místa, ale i bezpečnostní reflexní prvky. Velice aktivním prvkem jsou retroreflexní materiály fungující na principu zpětného odrazu, kdy se světelné paprsky při dopadu na retroreflexní materiál odrazí zpět ke zdroji světla. Retroreflexní materiály jsou schopny odrážet dopadající světlo až na vzdálenost 200 metrů, proto mají velké uplatnění při zajištění bezpečnosti chodců a cyklistů v silničním provozu. Velmi důležitá je i barva oblečení chodců. Siluetu chodce v modrém oblečení vidí řidič na vzdálenost 18ti metrů, v červeném oblečení je vidět na 24 metrů, ve žlutém oblečení je vidět na vzdálenost 37 metrů a v bílém oblečení je vidět na nejdelší vzdálenost - 55 metrů. Existuje celá škála různých reflexních materiálů od reflexních pásek až po magnetické led klipy či reflexní samolepky. Ty jsou v různých barvách a tvarech a můžeme je prakticky nalepit kamkoliv – na přilbu na kolo nebo na aktovku. Na oblečení pak lze použít různé nažehlovací reflexní motivy. Na kabelku či batoh je možné zavěsit reflexní přívěšek např. reflexní střapec.

Řidiči by zase v souvislosti se sníženou viditelností měli zvýšit pozornost při projíždění míst s větším pohybem osob - jakou jsou přechody pro chodce, rušné ulice či školská zařízení.

Není to ale jen snížená viditelnost, která může díky očekávanému příchodu jara zrazovat. Jsou to také denní teploty. Ačkoli v březnu již bývají teploty vyšší oproti předchozím měsícům, v ranních hodinách může v noci stále převládat námraza a kluzký povrch komunikací.

Chodci by proto neměli opomenout vhodné oblečení a obuv, díky kterému se mohou vyhnout zdravotním potížím a řidiči by zase neměli opomenout přizpůsobení jízdy stavu a povrchu vozovky. Zákon nám sice ukládá povinnost použít zimní pneumatiky do 31. března, nicméně se rozhodně vyplatí tento termín ještě protáhnout, a to zejména v horských oblastech, kde může být i v dalším měsíci vrstva sněhu a ledu na vozovce.

Krásný vstup do prvních jarních dní přejí policisté Karlovarského kraje.

por. Mgr. Lucie Machalová

Policie České republiky

ČESKÝ STATISTICKÝ ÚŘAD

Krajská správa ČSÚ
v Karlových Varech

V Karlových Varech, dne 01. 02. 2022
Č.j.: CSU-001407/2022

Životní podmínky 2022 – výběrové šetření v domácnostech

Český statistický úřad organizuje v roce 2022 v souladu se zákonem č. 89/1995 Sb., o státní statistické službě, ve znění pozdějších předpisů, každoroční výběrové šetření o životních podmínkách domácností v České republice pod názvem „Životní podmínky 2022“ (EU-SILC). Smyslem tohoto zjišťování je získávat dlouhodobě srovnatelné údaje o sociální a ekonomické situaci obyvatel v celkem 34 evropských zemích. Dalším cílem je získat data pro výpočet ukazatelů peněžní a materiální chudoby.

Šetření se uskuteční na území celé České republiky v 11 473 domácnostech, z nichž se 6 723 zúčastnilo šetření již v předchozích letech. Všechny domácnosti byly do šetření zahrnuty na základě náhodného výběru provedeného počítačem.

Vlastní šetření proběhne v době **od 29. ledna do 12. června 2022** prostřednictvím speciálně vyškolených tazatelů. Do šetření budou zahrnuty všechny osoby, které mají ve vybraném bytě obvyklé bydliště. Aktivní účast občanů na tomto významném statistickém šetření a jejich ochota spolupracovat s ČSÚ je nesmírně důležitá. Umožní v zájmu nás všech získat řadu důležitých informací o sociální situaci domácností v ČR, které nelze zjistit žádným jiným způsobem.

Terénní pracovníci zapojení do šetření se budou prokazovat průkazem tazatele a zároveň průkazem zaměstnance ČSÚ nebo dokladem totožnosti. Ve všech fázích zpracování je zaručena anonymita zjištěných údajů a získaná data jsou důsledně chráněna. Český statistický úřad plně respektuje evropský právní rámec ochrany osobních údajů (GDPR) a jedná v souladu s ním. Všichni pracovníci ČSÚ jsou navíc podle zákona č. 89/1995 Sb., o státní statistické službě, vázáni mlčenlivostí o veškerých šetřených skutečnostech.

Prosím, abyste případné dotazy občanů, kteří budou osloveni našimi zaměstnanci, zodpověděli ve smyslu tohoto dopisu, nebo je odkázali na pracovníka Krajské správy ČSÚ pověřeného řízením šetření Životní podmínky 2022, kterým je:

paní Mgr. Radka Streicherová, tel. 734 352 279 a Ing. Bc. Alena Šefrnová, tel. 731 439 245.

Ing. Jaroslava Šenitková
Digitálně podepsal Ing. Jaroslava Šenitková
Datum: 2022.02.01 12:42:44 +01'00'

Ing. Jaroslava Šenitková

ředitelka Krajské správy ČSÚ v Karlových Varech

www.czso.cz

Výlet se školní družinou

V sobotu 29.1.2022 jsme se s dětmi ze školní družiny vydali vlakem do Sokolova.
Zde jsme navštívili pro velký zájem opět Jumparénu a poté muzeum v sokolovském zámku. V Jumparéně se děti za hodinku strávenou skákáním a prováděním různých akrobatických kousků dostatečně vyřádily a už se těšily na návštěvu muzea.
Zde už na nás čekal p. Beran v hornické uniformě, pln různých zajímavých informací a příběhů. Hned na začátku prohlídky jsme zamířili do ne až tak známého podzemí, kde je vystaven sokolovský poklad a geologická výstava minerálů. Děti si také mohly prohlédnout, jak vypadali vojáci 1. světové války. Provázel nás též p. Barták, který přispěl několika zajímavostmi a humornými příběhy.
Pan Beran měl pro děti ve stálé expozici muzea připraveny různé zajímavosti včetně zbraní z 2. světové války, což děti, hlavně chlapci velmi ocenili. Výlet se všem líbil.

Vychovatelky
Soukupová a Lukáčová

ZIMNÍ OLYMPIJSKÉ HRY U PASTELEK

Druhý únorový týden byl u dětí z Pastelkové třídy v duchu ZIMNÍCH OLYMPIJSKÝCH HER. Děti vytvářely společnou koláž, cvičily jako velcí sportovci. I přes nepříznivé počasí venku si to dokázaly užít ve třídě i v tělocvičně. Na závěr si zasloužily medaile, diplomy a jiné drobné dárečky.

Učitelky Pastelkové třídy
Jaroslava Režová a Bc. Adéla Hrdličková

Únor v MŠ U Pivovaru, Kynšperk nad Ohří

V únoru jsme si konečně jeden den zasáňkovali na zahradě MŠ. Hlavním tématem měsíce byla zvířátka a ptáčci v zimě. Moc se nám líbilo filmové představení Pat a Mat, u kterého jsme se královsky nasmáli. Nejhezčí akcí měsíce byl ale zajisté den s Harry Potterem. Všichni jsme se převlékli za čaroděje a čarodějky, plnili zapeklité úkoly na stezce odvahy. V závěru nás navštívil Mistr Čaroděj a ukázal nám několik dechberoucích kozel. Únor byl zkrátka fajn, i když už se všichni začínáme moc a moc těšit na jaro.

Kolektiv MŠ U Pivovaru

Akce, které se uskutečnily v ÚNORU, v MŠ Zahradní

9. 2. Návštěva ZUŠ- BERUŠKY
15. 2. Návštěva KINA – Pat a Mat
22. 2. Návštěva knihovny- Projekt záložky do knížky
28. 2. Karnevalový týden v MŠ
14. -28.2. Plavecký kurz předškoláků
21.- 25.2. Lyžařský kurz předškoláků

Super výlet

Když se řekne „FANTAZIE“, hodně dětí se rozzáří „Jé, tam jsme byli. Tam je to super…..! “ Tak jsme se rozhodli, že tohle místo musíme také navštívit. A povedlo se. I když jsme se nesešli v plánovaném počtu, výlet do Sokolova jsme si užili. Pro některé děti byla už cesta autobusem velkým zážitkem – jely poprvé.
V zábavním centru FANTAZIE si děti vyzkoušely snad všechny druhy přirozeného pohybu – skákání, běh, lezení, přeskoky, klouzání a mnoho jiného. Aby se děti dostaly k vytoužené atrakci, musely překonat mnohé, někdy i těžší překážky. Prostě je to ráj pro malé, ale i pro velké.
V solné jeskyni si děti chvíli odpočinuly a zároveň pročistily dýchací cesty v prostředí podobném mořskému klimatu.
Vyzkoušely snad všechno dostupné, zamlsaly si a pak hurá zpátky do školky.

A hádejte, jak to vypadalo při odpoledním odpočinku? Všechny děti spinkaly jak miminka.

Za kolektiv MŠ Zahradní
M. Nejdlová a M. Černá

Berušky v knihovně

Do městské knihovny chodí děti z MŠ Zahradní pravidelně a vždycky se těší. Také paní knihovnice nás vidí ráda – to se pozná hned podle uvítání. Společně si povídáme o knížkách, děti poznávají hrdiny z Večerníčků a poslechnou si veselou pohádku. Nejvíc si asi užijí chvíle, kdy si můžou samy prohlížet knížky podle vlastního výběru. A že jich tam ale mají! Škoda, že se musíme vrátit na oběd. Tak ještě vybarvit obrázek Šašíka Povídálka a společná fotka s dárkem od dětí – vyrobili jsme iglú s tučňáky. Sebou jsme si vypůjčili několik zajímavých encyklopedií a knížku pohádek. Protože, jak všichni víme, po pohádce se krásně odpočívá…Na rozloučenou jsme paní knihovnici zazpívali a děti dostaly malou sladkost. Děkujeme paní Velíškové a rádi přijdeme zas.

MŠ Zahradní

JAKO RYBKY VE VODĚ

Předškoláci z mateřské školy v Zahradní ulici jezdí každé pondělí do bazénu v Sokolově, aby získali plavecké dovednosti a nebáli se

vody. Hravou formou se učí základům plavání, dýchat do vody a skákat beze strachu.

Učitelky MŠ Zahradní,
Jaroslava Režová a Bc. Adéla Hrdličková

MALÍ LYŽAŘI

V týdnu od 21. 2. až 25. 2. se děti z mateřské školy v Zahradní ulici účastnily lyžařského výcviku, a to ve ski areálu Mariánské Lázně. Za pomoci instruktorů se učily základům lyžování, pohybovat se na lyžích, jezdit z kopce a brzdit. Společně si užily nejspíš posledních zimních radovánek.

Za učitelky MŠ Zahradní,
Jaroslava Režová a Bc. Adéla Hrdličková

Ředitelství ZŠ v Kynšperku nad Ohří

vyhlašuje

Zápis do 1. ročníku

středa 6. 4. 2022 14.00 - 18.00 hodin

budova 1. stupně ZŠ

Vezměte s sebou: občanský průkaz
rodný list dítěte

ÚSPĚCH ŽÁKŮ PĚVECKÉHO ODDĚLENÍ ZÁKLADNÍ UMĚLECKÉ ŠKOLY KYNŠPERK NAD OHŘÍ

V úterý 15. 2. 2022 se uskutečnila okresní soutěž v sólovém a komorním zpěvu. Ta proběhla v ZUŠ Horní Slavkov a probojovalo se do ní šest zpěváků a zpěvaček z naší ZUŠ. Žáky od tohoto školního roku vyučuje nová vyučující Bc. Kateřina Nosková. Všichni byli výborně připraveni a obstáli v silné konkurenci. Naše nejmladší účastnice – šestiletá Viktorie Roháčová – se dokonce probojovala do krajského kola, které se uskuteční 11. 3. 2022 v ZUŠ v Karlových Varech. Ostatní žáci obdrželi všichni medailová umístění. První místo získala již zmíněná Viky Roháčová. Petr Pečinka si vyzpíval druhé místo. Matěj Jirásek, Anička Tran Minh Thu, Anička Návarová a Tobiáš Peška se umístili na třetím místě. Všem žákům velmi blahopřeji a děkuji za skvělou reprezentaci školy. Také bych chtěla poděkovat Městu Kynšperk za zajištění dopravy na soutěž.

A samozřejmě poděkování patří i nové paní učitelce, která děti od září skvěle a poctivě připravovala.

Naše letošní soutěžní klání však zdaleka nekončí. Nyní nás ještě čeká okresní kolo ve hře na bicí nástroje, kde budeme mít tříčlenné zastoupení. Dále se do okresního kola probojoval i jeden žák ve hře na trubku. Jako poslední proběhne soutěž ve hře na dřevěné dechové nástroje. Místní kolo na naší škole se uskuteční 2. 3. 2022 a Ti, co se probojují do okresního kola, nebudou muset jezdit daleko, neboť okresní kolo v této disciplíně proběhne přímo na naší škole 8. 3. 2022. Držíme palce všem účastníkům, přejeme jim pevné nervy a ať si svá vystoupení užijí. O jejich případných úspěších Vás budeme opět informovat jak na našich webových stránkách, tak v příštím zpravodaji města.

Alena Konečná
ředitelka ZUŠ Kynšperk nad Ohří

Děti z MŠ v projektu Základní umělecké školy „My jsme malí umělci“

V měsíci únoru do naší Základní umělecké školy opět zavítaly děti z obou kynšperských mateřských školek. Nejmenší návštěvníci se během celého školního roku ve škole postupně seznamují se všemi obory, které na naší škole vyučujeme. Tentokrát prošli výukou v literárně dramatickém oboru. Paní učitelka Eva Mrázková, která tento obor vyučuje, je seznámila s prostředím školy a hravou formou je zapojila do aktivní improvizační výuky.

Děti musí nejprve ztratit ostych před vyučující i před svými spolužáky. Proto si na samém začátku pěkně zadováděly. K tomuto účelu posloužil sál, který je jedinou velkou místností na škole. Pak se samozřejmě musí z dovádění trochu uklidnit. Relaxační metody se dají u dětí použít v jakémkoli věku. Při nich se navodí příjemná atmosféra a děti jsou vtaženy do světa fantazie a příjemných představ. Po relaxaci už začíná prostor pro zapojení do improvizační části, kde si děti vyzkoušely napodobovat různé pohádkové postavičky, např. kouzelníka, kuchaře, princeznu, vílu, krále, vodníka i draka. Paní učitelka jim byla ve zkoušení nápomocna a ukazovala jim, jak by se mohla která postava chovat. Také využila širokého spektra lidských vlastností od srdečných postav k těm nafoukaným a nezbedným. Děti to velmi pobavilo a celou výukou se nesl smích a dobrá nálada. V tomto oboru se opravdu všichni mohou realizovat. I pro velmi introvertní děti je převtělení do určité role až překvapivé. Najednou se otevřou a zažívají pocity, které v normálním životě nepocítí. To je samozřejmě formuje i v běžném životě a stávají se přemýšlivějšími a empatičtějšími ke svému okolí.

Děti, které se během školního roku s prostředím naší školy seznámí a zalíbí se jim naše umělecké činnosti, se mohou do školy v pěti letech přihlásit. Stanou se z nich opravdoví

žáci, pro které je připraven obor s názvem Trojkombinace. Zde už probíhají pravidelné výuky ve všech třech oborech – hudebním, výtvarném a právě zmíněném literárně dramatickém.

O programu Trojkombinace, ale i dalších oborech a akcích, se můžete dočíst na našich internetových stránkách www.zuskynsperk.cz. Také zde, na stránkách zpravodaje, Vás budeme informovat o přijímacím řízení, které probíhá již pravidelně v červnu a pokud se kapacita oborů nenaplní, vyhlašujeme i druhé kolo přijímacího řízení v září. Těšíme se opět na naše nejmenší žáčky, kteří nás brzy přijdou navštívit v rámci dalších připravovaných projektů a výchovných koncertů.

Alena Konečná
ředitelka ZUŠ

Kvalitní vzdělání je úplný základ

Karlovarský kraj je krajem s mnoha přednostmi, ať jde o přírodu, lázně, památky, potýká se však s mnoha problémy. V žebříčcích z různých oblastí se často střídáme na posledních místech s krajem Ústeckým. Nejinak je tomu i ve vzdělávání. Jsme jediným krajem, kde není veřejná vysoká škola, krajem, kde je nejméně vysokoškolsky vzdělaných lidí a naopak nejvíce těch, kteří mají pouze základní vzdělání nebo předčasně opustili základní školu. Společně s Ústeckým krajem také okupujeme poslední příčky žebříčků výsledků přijímacího řízení na střední školy, máme nedostatek kvalifikovaných učitelů, věková struktura učitelského sboru v kraji také není nejlepší. Problémy o kterých se ví, ale dosud je všichni přehlíželi nebo moc neřešili.

A proto jsem rád, že úplně první cesta nového ministra školství Petra Gazdíka do regionů vedla právě k nám. Nešlo jen o formální návštěvu. Ministr poté, co zavítal do Základní školy praktické a speciální v Ostrově a po prohlídce Střední uměleckoprůmyslové školy keramické a sklářské v Karlových Varech, jednal se zástupci kraje. Zde se všechny nedostatky týkající se základního, středního i vysokého školství probíraly. A došlo i na konkrétní závěry. Jedním z nich byla možnost zapojit náš kraj do pilotního programu tzv. Středního článku řízení, kdy je ředitelům škol nabídnuta pomoc, ať už s administrativní zátěží nebo procesem vzdělávání. Střední článek řízení se již testuje a úspěšně pomáhá na školách ve Svitavách a v Semilech, kde přináší první pozitivní výsledky. Neměla by však vzniknout další instituce. Ředitele škol by měli podporovat např. pracovníci České školní inspekce nebo Národního pedagogického institutu. Karlovarský kraj je svou velikostí pro tento pilotní projekt ideální a rozhodně by mohl našim základním školám, které jsou skutečně základem vzdělávání, s kvalitou výuky pomoct.

Na začátku února pak mé pozvání přijal ředitel odboru řízení regionálního školství Ministerstva školství mládeže a tělovýchovy Jan Mušuta. S ním, za účasti lidí ze školské praxe a zástupců kraje, jsme hledali praktické možnosti, jak úroveň vzdělávání nejen dětí, ale i ředitelů a učitelů pozvednout. I on přišel se změnami, kterých se dočkáme poměrně brzy. Vytipované školy, které se potýkají s největšími problémy, by měly být podpořeny z Národního plánu obnovy. Finanční prostředky, které z tohoto programu získají, by měly zajistit nejen např. pořízení výpočetní techniky, ale také možnost přijmout psychology, speciální pedagogy apod. Diskutovalo se i o možnostech legislativních změn, např. prodloužení školní docházky.

Školství má jednu, pro některé politiky ne úplně dobrou vlastnost. Jakákoli kvalitativní změna se v něm projeví za poměrně dlouhou dobu, která přesahuje funkční období. S úspěchy změn se tím pádem pak nelze jednoduše chlubit jako třeba u dokončené dálnice. Ale začít se prostě musí, ať už ovoce ve formě třeba lepších výsledků žáků v porovnávacích testech, bude v budoucnu sklízet kdokoli.

Miroslav Balatka, senátor,
www.miroslavbalatka.cz

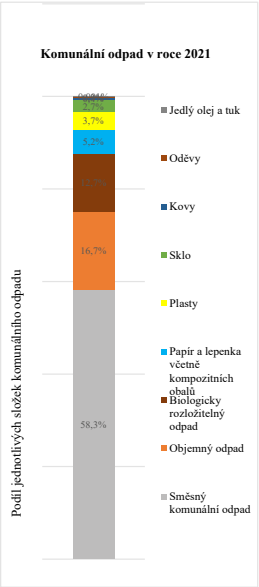

INFORMACE K ODPADOVÉMU HOSPODÁŘSTVÍ ZA ROK 2021

Oproti roku 2020 se v loňském roce v Kynšperku nad Ohří výrazně navýšil objem vytříděného odpadu, to na téměř 25 %! Všem občanům za to patří velké díky.

Nepatrně se také snížil objem směsného komunálního odpadu. Nedaří se nám však stále snížit produkci odpadu objemného.

V roce 2022 zákon umožňuje městu čerpat slevu na poplatku za uložení směsného komunálního odpadu na skládku do **190 kg/osobu/rok (190 kg/osobu/rok za poplatek 500 Kč/t; zbytkový odpad 900 Kč/t)**. V roce 2021 byla produkce směsného komunálního a objemného odpadu v Kynšperku nad Ohří **302 kg/osobu** a slevu na poplatku jsme mohli čerpat pouze do 200 kg/osobu/rok!

Z rozpočtu město Kynšperk nad Ohří po odečtení příjmů vydalo za nakládání s odpady téměř **2 500 000 Kč. Náklady na odstranění odpadu se budou v příštích letech zvyšovat a nezbývá nám všem tedy než vědomě produkci odpadu snižovat a zodpovědně třídit.** S ohledem na platnost nového zákona o odpadech opět **apelujeme na všechny občany, aby se snažili v maximální možné míře třídit své odpady.**

DĚKUJEME, ŽE TŘÍDÍTE ODPAD. TŘÍDIT ODPAD MÁ SMYSL.
Majetkový odbor, MěÚ Kynšperk nad Ohří

Produkce odpadu v Kynšperku nad Ohří v roce 2021		
	t/rok celkem	kg/občan/rok
směsný komunální odpad	1 127,13	234,87
objemný odpad	323,39	67,39
biologicky rozložitelný odpad	245,80	51,22
papír a lepenka vč. nápojového kartonu	101,54	21,16
plasty	70,68	14,73
sklo	51,78	10,79
kovy	7,90	1,65
oděvy	6,11	1,27
jedlý olej a tuky	0,03	0,01

Kolik stálo nakládání s odpady v roce 2021	
Výdaje	
celkem za odpadové hospodářství	**6 828 000 Kč**
Z toho:	
svoz odpadu	4 674 000 Kč
uložení odpadu na skládku	2 078 000 Kč
ostatní	76 000 Kč
Příjmy	
celkem za odpadové hospodářství	**4 336 000 Kč**
Z toho:	
odměna od AOS EKO-KOM, a.s.	682 000 Kč
místní poplatky a poplatky podnikatelů	3 613 500 Kč
prodej druhotných surovin	40 500 Kč

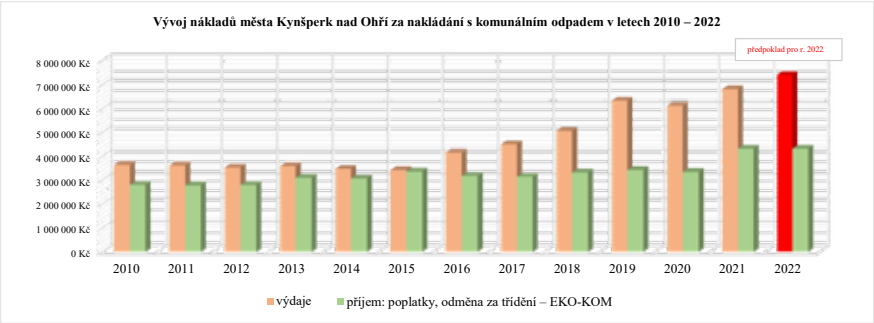

JARNÍ úklid

Tabulové sklo z oken a dveří

sklo

sklo není nutné rozbíjet na malé kousky

Šaty

Dejte je kamarádkám, na charitu nebo do speciálních kontejnerů na textil.

speciální kontejnery na textil

Staré matrace

sběrný dvůr

Staré barvy

Nebezpečný odpad:

sběrný dvůr

nebo do kontejnerů na nebezpečný odpad

Gramofon

sběrný dvůr

jaktridit.cz

samosebou.cz

Zbytky staré kosmetiky

slít do sáčku:

sběrný dvůr

malé množství:

směsný odpad

rá zrcadla

sběrný dvůr

ší zrcadla:

směsný odpad

Obaly od čisticích prostředků

plasty

Staré časopisy

papír

(nevadí ani kovové sponky)

Starý záchod

sběrný dvůr

Starý porcelán, keramika

směsný odpad

větší množství:

sběrný dvůr

Firmy a živnostníci

Odpadová povinnost podnikajících subjektů

UPOZORNĚNÍ

Na území města Kynšperk nad Ohří se často setkáváme se situací, kdy živnostníci zneužívají městský systém nakládání s odpady a ukládají svůj odpad do nádob určených občanům (tj. do odpadkových košů, sběrných nádob na komunální odpad i nádob na odpad tříděný).

Město Kynšperk nad Ohří **nabízí podnikatelům možnost zapojit se do obecního systému nakládání s odpady** a na základě smlouvy a uhrazení poplatku, jehož výše je závislá na typu podnikatelské činnosti, objemu nádoby na odpad a frekvence svozu nádob, mohou využívat po městě rozmístěné kontejnery včetně těch barevných.

Město v nejbližší době zintenzivní kontroly podnikatelů (právnických osob a podnikajících fyzických osob), kdy budou muset doložit, jakým způsobem nakládají s odpady ze své podnikatelské činnosti.

Pokud do kontejnerů, které jsou určeny pro odpad z domácností, živnostníci odpad odkládají bez uzavřené smlouvy, hrozí jim sankce dle zákona č. 541/2020 Sb., o odpadech.

Žádost o zapojení podnikatelů do obecního systému města naleznete na http://www.kynsperk.cz/radnice/formulare/.

V případě zájmu o uzavření smlouvy o zapojení do obecního systému nakládání s odpady kontaktujte:

Majetkový odbor MěÚ Kynšperk nad Ohří
tel. 352 350 432,
email podatelna@kynsperk.cz.

Více informací na:

Židovská komunita

Dnes zmíním velice složité a nesnadno uchopitelné téma. Židovský národ byl ve své historii mnohokrát ujařmen – v egyptském zajetí, po porážce od Nabukadnesara v 6.stol. př.Kristem v babylonském zajetí, poté od 4. st.př.Kr. pod nadvládou helénských Seleukovců. Po krátkém panování židovských Hasmoneovců se dostali do područí Říma a po porážce povstání v r.70 byli rozehnáni do diaspor po celém světě. Pod vlivem propagandy novozákonních evangelií byli všude pronásledováni a likvidováni v pogromech (výraz, jak jinak, z ruštiny) napříč celou Evropou, a to včetně českých zemí – nejhrůznější podobu získal tento fenomén v podání nacistického Německa. Po jednom takovém pogromu v Chebu r.1350 byla část uprchlých Židů přijata jejich souvěrci v Kynšperku, čímž máme prokázánu jejich přítomnost již od 14.

hřbitov od řeky - 2015

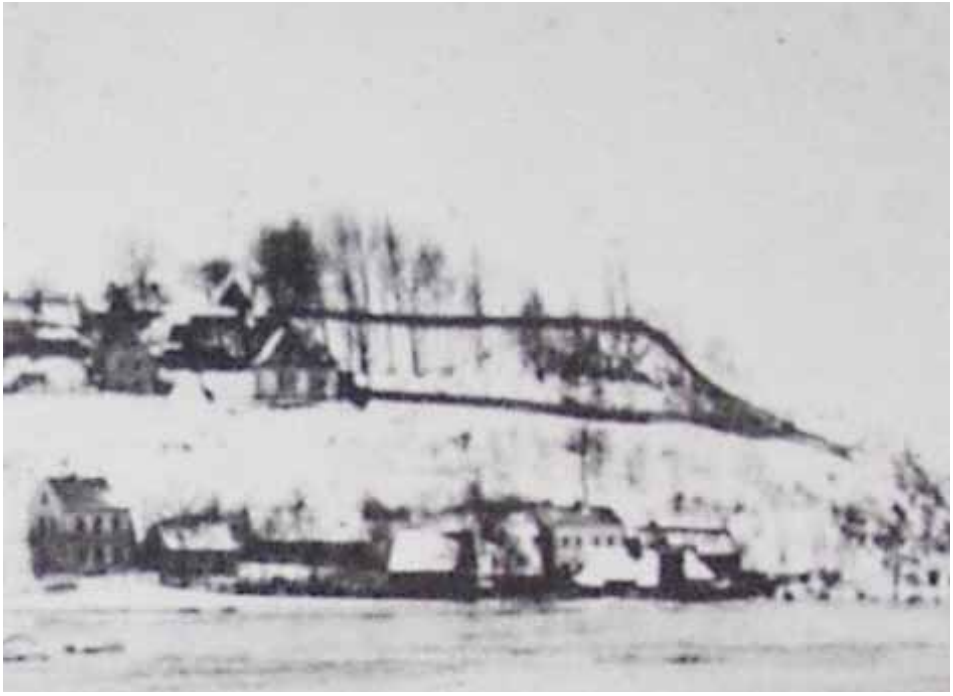

hřbitov od řeky - 1909

starý hřbitov - 2014

století a jedná se tedy o jednu z nejstarších židovských obcí v Čechách. Židé nebyli z města nikdy přímo vykázáni, ale např. v r. 1650 bylo vydáno usnesení, že jejich počet nesmí stoupat - v r. 1723 nesměli stavět ve městě další domy a zřídit školu. Nejvíce židovských obyvatel měl Kynšperk v r.1880 (113 osob), pak už jen jejich počet klesal a v r.1930 se hlásilo k židovskému vyznání pouze 27 místních občanů. Židovské domy a domky stávaly v dnešní Dlouhé ulici (Langegasse) a Bezručově ulici (Judengasse). V r. 1841 je ve městě uváděno 20 židovských domů, po různých přestavbách je dochována asi čtvrtina. V r. 1837 a znovu v r. 1867 žádala kynšperská židovská náboženská obec neúspěšně o povolení ke zřízení vlastní vyšší náboženské školy- ješivy.

nový hřbitov - 2014

synagoga - 1935

synagoga - 1938

Dřevěná roubená synagoga z r. 1784 (dle jiného zdroje 1803) stávala mezi dnešními ulicemi Dlouhá a Pod Domovem, byla postavena na místě starší svatyně neznámého stáří. V synagoze se scházeli příslušníci ortodoxního ritu, reformovaní věřící užívali k modlitbám dnes již neexistující dům čp. 98. Posledním zdejším rabínem je uváděn Jakob Beer, hrob jeho manželky Sabine je možné nalézt na zdejším židovském hřbitově. (zdroj: B.Rozkošná,P.Jakubec – Židovské památky Čech)

20.10.1938, tři týdny před „Křišťálovou nocí“, Henleinovští fanatici synagogu zapálili a ještě do ní přivlekli pohřební vůz z hrobnického domku. Dílo zkázy dokonali demolicí hřbitova - strhali a rozbíjeli náhrobky, zejména v nové části. Část náhrobků byla v době nacistické okupace použita k dláždění dvorů kolem náměstí, bohužel toto barbarství napodobili později i naši čeští spoluobčané. V současnosti je dochováno kolem 170 náhrobků, nejstarší je z r.1729. Posledním zde pohřbeným byl v r.1949 malíř a grafik Fritz Lederer. Nejstarší část hřbitova se rozkládá ve spodní, severní části podél bývalých hradeb, dětská a nová na jižní straně je oddělena dosud znatelným někdejším hradním valem. Hřbitov prošel v letech 2005 – 2007 nákladnou rekonstrukcí a stal se opět důstojnou památkou na zdejší židovskou obec. Bohužel, intelektuální spodina se i zde „předvedla“ a svými sprejerskými výplody část náhrobků znesvětila.

Fritz Lederer – cca 1935

(volně citováno z článku Pavla Frýdy ze Zaniklých obcí)

Čeněk Malý

synagoga - 2018

dům č. 98, 2. zprava - 1907

Město Kynšperk nad Ohří

Jak pomoci Ukrajině?

SBÍRKOU

V MĚSTSKÉM KULTURNÍM STŘEDISKU V KYNŠPERKU NAD OHŘÍ

Pondělí a středa: 8.00 - 17.00 hod.,
úterý, čtvrtek a pátek 8.00 - 14.30 hod.

Aktuální potřeby v humanitární pomoci.

Léky:

1. Analgetika, protizánětlivé léky
2. Gázové obvazy, různé velikosti, sterilní / nesterilní;
3. Hydrogelové obvazy proti popálenin;
4. Obvazy (Individuální balení);
5. Zaškrcovadlo/turniket;
6. Systémy pro nitrožilní infuze.
7. Imobilizační pneumatiky různých typů a rozměrů
8. Katetry pro periferní žíly (různé velikosti)
9. Infuzní sety
10. Elastická fixační bandáž (různé velikosti)
11. Fixační dlahy a ortézy

PRO ŽENY A DĚTI NA HRANICÍCH:

1. Spacáky a teplé deky, přikrývky, polštáře, termodeky, karimatky
2. Hygienické prostředky pro ženy a děti (pleny, vložky, mycí prostředky, zubní pasty, kartáčky, ručníky atd.)
3. Baterky, baterie; powerbanky, nabité mobilní telefony
4. Pláštěnky
5. Stany

Seznam řidičů, kteří by mohli pomoct s odvozem přímo na hranice: https://bit.ly/35qn4Dw.

FINANČNÍ POMOC

Zastupitelský úřad Ukrajiny v ČR disponuje bankovním účtem (304452700/0300), na který lze zaslat finanční obnos určený pro následný nákup obranného materiálu. Donoři tedy zašlou finanční dar přímo ukrajinskému zastupitelskému úřadu v ČR.
Za shromážděné finanční prostředky zastupitelský úřad Ukrajiny vybere obranný materiál ve spolupráci s obrannými experty a zástupci Obranné sekce Hospodářské komory ČR a Asociace obranného a bezpečnostního průmyslu ČR.
V koordinaci se státními orgány, HK ČR, AOBP a ukrajinskou ambasádou bude zajištěna zákonem určená administrativa a následná logistika dodání.

Poslat finanční dar je rovněž možné do sbírky Paměť národa:
https://bit.ly/Pametnaroda_za_Ukrajinu
Nebo jiným dárcům:
https://www.darujme.cz/proj.../1200004/highestCollectedMoney

POMOC S UBYTOVÁNÍM:
hlaste se zde: https://bit.ly/3pleKfn
nebo zde: ubytovaniukrajina@suz.cz

SDÍLEJTE!

ZUŠ Kynšperk n. Ohří
vás zve
30.3.2022 v 18.00 hod.
na
Učitelský koncert
• Těšíme se na vaši návštěvu
v sále ZUŠ...
... kolektiv učitelů •

MATEŘSKÁ ŠKOLA KYNŠPERK NAD OHŘÍ, U PIVOVARU 367/3, OKRES SOKOLOV, PŘÍSPĚVKOVÁ ORGANIZACE

ZÁPIS 2022/2023

se uskuteční 4. května 2022
od 8.00 hodin do 16 hodin v mateřské škole.

Těšíme se na vás, holčičky a kluci!

Mgr. Martina Trnková – ředitelka, Milena Becková – učitelka,
Alena Kociánová – učitelka, Ivana Vebrová – učitelka,
Veronika Becková – učitelka a Lucie Rákosníková – učitelka

Žádost o přijetí, prosím, přineste vyplněnou, potvrzenou od lékaře.

Tiskopis si vyzvedněte v mateřské škole od **1. 4. 2022 denně od 7.00 hodin do 8.30 hodin, odpoledne od 14.00 hodin do 16.00 hodin. Nebo si jej můžete stáhnout na webových stránkách školy: www.mskynsperk.cz**

U zápisu předložte – **rodný list dítěte, doklad o trvalém pobytu – OP. Cizinci předkládají cestovní pas dítěte s doložením dlouhodobého trvalého pobytu dítěte.**

Podmínky přijetí dítěte:

1. Dítě, které má docházku povinnou.
2. Dítě s trvalým pobytem v Kynšperku nad Ohří.
3. Do mateřské školy jsou přijímány děti zpravidla od 3 let – mladší děti dle kapacity MŠ.

MATEŘSKÁ ŠKOLA KYNŠPERK, ZAHRADNÍ 385, PŘÍSPĚVKOVÁ ORGANIZACE

ZÁPIS DO MATEŘSKÉ ŠKOLY

KDY: 5. 5. 2022

KDE: v budově MŠ ZAHRADNÍ

V KOLIK: 8,30-11,00 a 12,30-15,30 hodin

POTŘEBNÉ DOKUMENTY

- žádost o přijetí dítěte- potvrzenou od lékaře, /dokumenty si můžete v MŠ vyzvednout již od 4.4.202 nebo stáhnout na webových stránkách MŠ/
- rodný list dítěte,
- kartička zdravotní pojišťovny dítěte,
- občanský průkaz zákonného zástupce,
- cizinci předkládají pas dítěte a doklad o dlouhodobém trvalém pobytu dítěte.

PODMÍNKY PŘIJETÍ:

- dítě, které má docházku povinnou,
- dítě s trvalým pobytem v Kynšperku nad Ohří,
- do mateřské školy jsou přijímány děti zpravidla od 3 let- mladší děti dle kapacity MŠ,
- dítě musí být způsobilé účastnit se vzdělávací činnosti, přiměřeně samostatné.

Těšíme se na Vás

PROPOZICE

BĚH S KYNŠPERSKÝM ZAJÍCEM – 5. ROČNÍK

Pořadatel : Běžecký klub F – C Kadaň
Termín : **neděle 13.3.2022**
Start : Kynšperk n/O, tenisové kurty
Prezentace : Kynšperk n/O, sportovní hala od 9,00 hodin
Přihlášky : 1) mailem na : bezec.cf@centrum.cz, 2) přes FB na stránkách „Zimní běžecký pohár“, 3) na místě před startem
Startovné : 60,- Kč / 150,- Kč (dle kategorie – viz. níže) lze uhradit převodem na účet : **2700074149 / 2010** nebo na místě při prezentaci
Kategorie, tratě a časový rozpis :

- elévstvo do 11 let (2011 a mladší)	**1.820m**	**10,00 hodin**	**60,- Kč**
- mladší žactvo (2009 – 2010)	**1.820m**	**10,00 hodin**	**60,- Kč**
- starší žactvo (2007 – 2008), muži+ženy hobby běh	**3.640m**	**10,15 hodin**	**60,- Kč**
- dorost, juniorstvo	**5.460m**	**10,45 hodin**	**60,- Kč**

- muži do 39 let (1983 a mladší)	**10.000m**	**11,30 hodin**	**150,- Kč**
- muži 40 – 49 let (1982 – 1973)			
- muži 50 – 59 let (1972 – 1963)			
- muži 60 – 69 let (1962 – 1953)			
- muži nad 70 let (1952 a starší)			
- ženy do 34 let (1988 a mladší)			
- ženy 35 – 44 let (1987 – 1978)			
- ženy 45 – 54 let (1977 – 1968)			
- ženy nad 55 let (1967 a starší)			

Poznámky :

- Tratě vedou pouze v terénu.
- Parkování přímo v prostoru startu a cíle.
- Šatny, sprchy, toalety jsou ve sportovní hale.
- Vyhlášení výsledků, regenerace a doplnění energie proběhne též ve sportovní hale.
- Odměněni budou první tři v jednotlivých kategoriích. Závodníci různých kategorií se společným startem budou samozřejmě vyhodnoceni v rámci své kategorie dle věku i pohlaví. V případě nízkého počtu startujících může dojít ke sloučení některých kategorií.
- Předem přihlášení závodníci na 10.000m, 5.560 a hobby běhu obdrží účastnickou medaili, předem přihlášené děti čokoládu.

Za pořadatele : Čeněk Filingr, e-mail : bezec.cf@centrum.cz, tel.: 777040284

REALITNÍ KANCELÁŘ
KOSINA-REALITY
RDOMY
Vladislav Kosina
náměstí Míru 19, Kynšperk nad Ohří
prodej a správa nemovitostí, tel. 604 109 442

I. Jarní ples
19. března 2022
od 20.00 hod. do 2.00 hod.
v zimní zahradě kina v Kynšperku nad Ohří
Hraje kapela ŠARKANI
ve 22.00 hod. MAGIC SHOW PAVLA DOLEJŠKY
- vstupné 200 Kč
- v ceně vstupenky je občerstvení
Předprodej vstupenek je od 25. 2. 2022 v MKS v Kynšperku nad Ohří
- tel: 602 314 245

Městské kulturní středisko v Kynšperku nad Ohří

JARNÍ PRÁZDNINY PRO DĚTI

Pondělí 14. 3. v 11.00 hod. v zimní zahradě kina - Malování suchými pastely

Úterý 15. 3. v 11.00 hod. v zimní zahradě kina - Deskové hry

Středa 16. 3. v 11.00 hod. v kině - Promítání pohádky Asterix a tajemství kouzelného lektvaru

Čtvrtek 17. 3. v 11.00 hod. v zimní zahradě kina - Malování na kamínky

Pátek 18. 3. v 11.00 hod. v kině - Promítání pohádky Super mazlíčci

- na akce je vstup zdarma včetně promítání

TJ Slavoj Kynšperk nad Ohří

Spolek přátel turistiky Vás zve

na tradiční

KYNŠPERSKOU JARNÍ „15"

v sobotu 26. března 2022

POJĎTE S NÁMI !

DOBROU NÁLADU S SEBOU !

- start v 9.30 hod.
od prodejny U RŮŽE
(bývalá YUCCA)

NOVÁ TRASA: Kynšperk - Kamenný dvůr - Štědrá
Těšovská myslivna - Milíkovský statek (prohlídka a občerstvení)
Těšov - Mokřina - Kynšperk

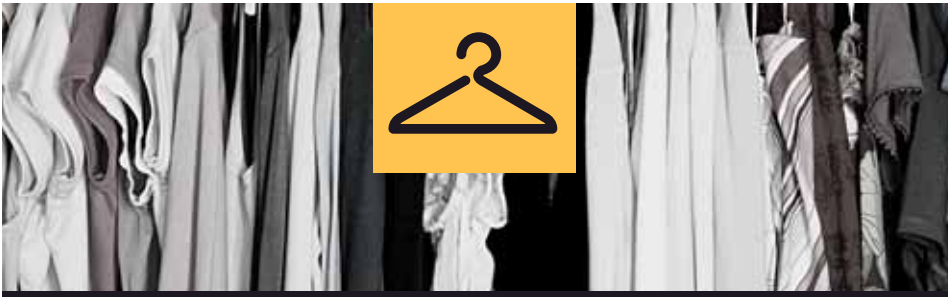

HADR'S BAZAAR JARO / LÉTO

**MÁTE PLNÉ SKŘÍNĚ, ALE NIC NA SEBE?
ZVEME VÁS NA SOUSEDSKOU BURZU OBLEČENÍ.
ŠATY, SUKNĚ, KRAŤASY A DALŠÍ NA SEZÓNU
JARO/LÉTO ZA ZLOMEK PŮVODNÍCH CEN.**

**SOBOTA 26. BŘEZNA 2022
14:00 - 17:00
V ZIMNÍ ZAHRADĚ KINA,
KYNŠPERK NAD OHŘÍ**

HADR'S BAZAAR

**CHCETE TAKÉ SVÉ PRODEJNÍ MÍSTO?
ZAREGISTRUJTE SE NA NAŠICH STRÁNKÁCH
WWW.HADRSBAZAAR.CZ
TĚŠÍME SE NA VÁS!**

KSMAS
KARLOVARSKÝ KRAJ
MAS SOKOLOVSKO
ČIŠTĚNÍ ŘEKY OHŘE A PŘÍTOKŮ
pátek 1.4.
sobota 2.4.
neděle 3.4.
2022
po vodě či po břehu
Kontaktní osoba:
Veronika Wojnarová
E-mail: admin@mas-sokolovsko.eu
Telefon: 734 279 134
Čištění řeky Ohře
Na akci se přihlašujte předem registračním formulářem, dostupným na https://furl.cz/PKPQs
Kynšperk nad Ohří - Dasnice - Šabina - Citice - Sokolov - Těšovice - Královské Poříčí - Staré Sedlo - Loket - Karlovy Vary
(loděnice pod Chebským mostem)
Pojďte s námi do přírody, na čerstvý vzduch a udělejte něco pozitivního pro sebe i pro naši krajinu. Zapojte své děti, své okolí. Opětovně proběhne soutěž o největší kuriozitu!
Akce se bude konat za každého počasí!
Vodácké vybavení a občerstvení zajištěno.
Povodí Ohře
MATTONI 1873
KARLOVARSKÝ KRAJ
Živý kraj
LIDL
DOP-HC
OTS
Maister
Karlovy Vary
MILOSLAV ŠNICER
TSR
BAUPORT
ept
TECHKAM
PIRRAT

DĚTSKÁ BURZA

JARO

Dětské oblečení všech velikostí,

těhotenské oblečení, výbava pro miminka,

dětská kola, odrážedla, brusle,

kočárky, botičky, hračky,

autosedačky a jiné....

LÉTO

9. 4. 2022

10:00 – 12:00 hod.
14:00 – 16:00 hod.

MKS Kynšperk nad Ohří – Zimní zahrada kina

8.4. 2022 (pátek)	*16:00 – 19:00 hod.*	*- výběr věcí k prodeji*
9.4. 2022 (sobota)	*10:00 – 12:00 hod.*	*- prodej*
	14:00 – 16:00 hod.	*- prodej*
10.4 .2022 (neděle)	*10:00 – 12:00 hod.*	*- vrácení věcí, vyúčtování*

V PŘÍPADĚ ZÁJMU NÁS KONTAKTUJTE NA TEL. 725 583 664, NEBO EMAIL:burza.kynsperk@seznam.cz A MY VÁM PŘIDĚLÍME POŘADOVÉ ČÍSLO

Z prodeje odečítáme 10%, které jsou použity na náklady spojené s pořádáním.
!!!!!!! Za věci určené k prodeji neručíme !!!!!!!!

VZOR PRO OZNAČENÍ VĚCÍ

Přidělené pořadové číslo:	Název :
1	Triko dl. Rukáv Spiderman
Velikost:	**Cena :**
Vel.92	30,-

!!!! NEPOUŽÍVAT MALÉ LÍPKY A ŠPENDLÍKY !!!!

MAX. POČET VĚCÍ K PRODEJI 40 KS + 15 HRAČEK

Věci označte štítkem dle vzoru, vyhotovte seznam na A4 a v označené tašce pořadovým číslem doneste.

JOHN LOM
ŠEST V TOM
komedie jako hrom
12. 3. 2022
v 19.00 hod.
v kině v Kynšperku nad Ohří
- vstupné 200 Kč, předprodej na www.mkskynsperk.cz nebo v kině
JAROSLAV SYPAL
JARKA STRÁNSKÁ
SLÁVEK BOURA
EVA HRÁSKÁ
PETR VOJNAR